6 PARA LA SECTA DE MOON, MANFRED ES SU EMBAJADOR
2 BELTRÁN: LA CORTE TIENE AUTORIDAD PARA ARRESTAR
3 LOS DIVISORES DE "PLURIS" PERJUDICAN A LOS CHICOS

# Usted ELIGE

CASA MUNICIPAL DE CULTURA RAÚL OTERO REICHE Dpto. Biblioteca Pcial. Santa Cruz Bolivia

Elecciones generales 2002 LA PRENSA La Paz • Viernes 21 de junio de 2002

**PROHIBIDO MENTIR.** *Manfred Reyes Villa cumplió su compromiso y se presentó en el programa de la red Usted Elige. Para el candidato, el homosexualismo es una enfermedad que no debe "contagiar" a las FF.AA.*

# EL CAPITÁN no quiere gay en LA TROPA

CORTE ELECTORAL LA PAZ SALA MURILLO
Desde AHORA
www.murillo.cne.org.bo
toda la información electoral que usted busca

LA FRASE

"El buen orador es el que tiene la sutileza de los dialécticos, la ciencia de los filósofos, la dicción de los poetas, la voz y los gestos de los cómicos"

PLATÓN

**LUIS RAMIRO BELTRÁN.** *El Presidente de la Corte mostró que el Código les da esa facultad. Dijo que el propio Jorge Lazarte firmó una resolución parecida cuando era vocal del tribunal. Este último se retractó.*

# "Es legal arrestar al que no vote"

La Corte Nacional Electoral ratificó ayer que tiene autoridad para emitir la sanción de multa o arresto a los ciudadanos que no concurran a votar el 30 de junio.

Los vocales de la Corte respondieron así a la declaración del ex vocal Jorge Lazarte, cuyos criterios sobre la ilegalidad de la sanción de arresto fueron calificados como "desaprensivos".

En conferencia de prensa, el presidente de la Corte, Luis Ramiro Beltrán explicó que el artículo 238 del Código Electoral establece que en caso de incumplimiento de pago de las multas que corresponden por ley éstas se convertirán en arresto.

Sin embargo, los vocales explicaron que su intención no es precisamente la de coercionar a la población para que asista a votar.

Sobre la posibilidad de poner en práctica las sanciones, el vocal Gonzalo Lema explicó que en la Corte Electoral de Cochabamba se tienen datos de los ciudadanos que en las elecciones de 1995, 1997 y 1999 pagaron voluntariamente su multa para no ser arrestados.

Por su parte, la vocal Natividad Avilés comentó que su intención no es precisamente coaccionar a la población, sino concientizarla en la obligación del voto.

*—Lo que la población está pensando es que si no va a votar, inmediatamente va a ser arrestada.*

—En la resolución no está ni esa letra ni ese espíritu, pero la indicación es valiosa para que eso quede claro, pero no puede quedar claro cuando hay estas maniobras e intrigas de distorsión que estamos anunciando.

(Jorge Lazarte) está ayudando a distorsionar, a decir que no tiene base legal el arresto, cuando él mismo ha firmado la base legal para hacer el arresto. Eso es lo que debe comprenderse, hay intervención de un acto de mala fe para causar perjuicio a la Corte.

**LUIS RAMIRO BELTRÁN:** la decisión de la Corte de arrestar a los abstencionistas no es "inédita"

## Jorge Lazarte: "Mi apreciación no fue justa"

El ex vocal Jorge Lazarte admitió que "no fue justa" su apreciación sobre la decisión de la Corte Nacional Electoral de arrestar a quienes no participen de los comicios del 30 de junio.

La ex autoridad electoral criticó a los vocales de la Corte por haber elaborado una resolución (195/2002) ilegal, la que en su criterio no se enmarcaba en el Código Electoral en vigencia.

Sin embargo, Luis Ramiro Beltrán mostró ayer a la prensa la resolución 166/1999, firmada por las ex autoridades del organismo electoral, entre ellas el mismo Lazarte. El documento de 1999 es similar a la resolución 195/2002, tan sólo difiere en el monto de la multa, que es de 100 bolivianos.

Lazarte explicó que es evidente que existe un artículo del Código Electoral que habilita a la Corte a imponer este tipo de sanciones (arresto).

El artículo mencionado es el 238 (Depósitos de multas), que dice: "Las multas provenientes de la aplicación de este Código deberán ser depositadas en la cuenta especial de la Corte Departamental Electoral correspondiente, destinadas al Tesoro General de la Nación. En caso de incumplimiento de pago, la aplicación de multas se convertirá en arresto. La Corte Nacional Electoral determinará el compensatorio por un día de detención".

Aunque aceptar eso no significa que esté de acuerdo con esa sanción, el ex vocal Jorge Lazarte se ratificó así en que en ninguna parte del mundo existe esa clase de sanciones (privación de libertad) para quienes determinan abstenerse de participar en el proceso electoral.

*—¿Cómo piensan ustedes hacer cumplir el arresto?*

—Escúcheme cuando alguien establece una norma establece premios y castigos: el que cumpla esto le va bien así el que no cumpla le va mal así. Eso no quiere decir que nosotros estemos obsesionados y empeñados en que a partir del instante en que se halle una infracción vamos a lanzar a la gente a prisión. Para comenzar el arresto no es cárcel. La Corte no tiene ninguna previsión pues de dedicarse a hacer detenciones masivas de la población por esta falla.

*—Pero, entonces, por qué poner esa sanción.*

—Porque así está en la Constitución Política del Estado en la ley.

*—En 1999 ya estaba el arresto como sanción, ¿se tiene un registro de cuánta gente fue arrestada?*

—No, no se tiene.

*—Según los abogados, la multa implica sanción pecuniaria que no puede ser cobrada en especie o trocada por un arresto.*

—¿Qué abogados?, serán los que no han leído el Código Electoral. El Código así lo establece y el Código no lo hace la Corte, lo hacen los dirigentes políticos, los legisladores.

*—Si no hubo arrestos en anteriores elecciones, ¿cómo van a determinar el pago y disponer el arresto esta vez?*

—Si la persona no hace el pago (de la multa), es pasible de arresto, pero si lo hace, no hay arresto. Ahora, cuándo se va a saber si la persona votó o no votó, cuando se presente a hacer trámites. Es como la circulación (vehicular) en las leyes de Tránsito, si se pasa un semáforo en rojo no lo vamos a premiar, lo vamos a castigar, eso no quiere decir que la Policía esté buscando todos los días a los que se pasan el semáforo y los estén cargando a la cárcel. Es la advertencia de la norma que tenemos obligación de hacer, no es una amenaza a la población.

**Red Usted ELIGE**: Este suplemento quiere ser interactivo. Todas sus dudas, sus quejas, sugerencias, críticas, nos interesan. Por eso, aquí le ofrecemos nuestras direcciones:

El Deber www.eldeber.net eldeber@eldeber.com.bo
Los Tiempos www.lostiempos.com lostiempos@lt.bo.net
La Prensa www.laprensa-bolivia.com laprensa@laprensa-bolivia.com
Correo del Sur www.correodelsur.com correodelsur@sucre.bo.net
El Potosí www.elpotosi.net elpotosi@cotapnet.com.bo
El Nuevo Sur (matutino de Tarija) nuevo sur@olivo.tja.entelnet.bo
Unitel (red de televisión) comercialpc@unitel.com.bo

**CONCENTRACIÓN.** *El nuevo Código Electoral no favorece al pluralismo en la Cámara de Diputados. Los anteriores factores de división ayudan a los que obtienen menos votos.*

# Divisores de los "pluris" ayudan a más votados

Son más que unos inocentes numeritos. El Congreso Nacional decidió cambiar los divisores para la distribución de los diputados plurinominales, determinación que concentra la representación parlamentaria en los partidos más votados en desmedro del pluralismo al que debería tender el Parlamento.

Los "pluris" son aquellos parlamentarios que se benefician con los votos destinados al candidato presidencial. El resultado obtenido por los partidos en cada departamento es dividido entre los divisores fijados por ley. Son esos cocientes —de mayor a menor— los que definen la lista de "pluris"

Hasta los comicios de 1997, la Corte utilizaba los divisores impares hasta llegar al número de diputados por departamento (1,3,5,7 y números sucesivos).

El nuevo Código establece los divisores naturales correlativos, es decir 1, 2, 3, 4, 5 y subsiguientes.

¿Cómo influye este cambio en la distribución de parlamentarios? Supongamos que el partido "A" obtiene 9.000 votos y el "B" 3.500. La operación es simple. Si utilizamos los anteriores divisores, la segunda división de los votos del primero (9.000 entre 3) nos da como resultado 3.000, pero si recurrimos a los nuevos factores (9.000 entre 2) esa operación tiene como resultado 4.500.

En resumen, con los nuevos divisores, el partido A obtiene dos diputados, uno en la primera franja y otro en la segunda. Con los anteriores, el partido B lograría un plurinominal, antes que el partido ganador.

La infografía que presentamos en esta página permite observar cómo los partidos con mayor caudal electoral desplazan a los que tienen menos.

Ambos ajustes fueron realizados con base en los mismos resultados. Con los divisores anteriores, el partido G alcanzaba un total de tres escaños, mientras que con los nuevos sube a cuatro, uno más que con el anteriores sistema.

Igual suerte tiene el partido D. Con los factores vigentes hasta 1997 habría obtenido sólo dos. Con el nuevo método de distribución llegaría a tres.

Se trata de diputaciones que con la modalidad anterior se habrían quedado en manos de partidos con menor votación.

Es el caso del partido H, que con las reglas pasadas habría obtenido una diputación y con la actual se queda sin ninguno.

El fenómeno es parecido al del partido J, que se encuentra en cuarto lugar en los resultados supuestos. Pese a esa ubicación obtenía dos escaños con los divisores antiguos, pero tendrá que ceder uno a los dos primeros con la aplicación del nuevo sistema.

## Comparación entre los divisores de antes y los de ahora

**Este cálculo se lo hace con base en un supuesto resultado de votos de los partidos; muestra 2 ejemplos, antes y ahora**

| Partido A | Partido B | Partido C | Partido D | Partido E | Partido F | Partido G | Partido H | Partido I | Partido J | Partido K |
|---|---|---|---|---|---|---|---|---|---|---|
| 7.000 | 2.500 | 10.000 | 13.000 | 6.000 | 5.000 | 17.000 | 3.500 | 6.500 | 8.000 | 4.000 |

**Divisores de antes 1**

*Antes la cantidad de votos de cada partido se dividía de forma alternada*

Ejm. **Partido G**

17.000 / **1** = 17.000
17.000 / **3** = 5.667
17.000 / **5** = 3.400
17.000 / **7** = 2.429
17.000 / **9** = 1.889
17.000 / **11** = 1.545
17.000 / **13** = 1.308
17.000 / **15** = 1.133

*Orden de partidos según el resultado de la primera división*

| | |
|---|---|
| **17.000** | **Partido G** |
| 13.000 | Partido D |
| 10.000 | Partido C |
| 8.000 | Partido J |
| 7.000 | Partido A |
| 6.500 | Partido I |
| 6.000 | Partido E |
| **5.667** | **Partido G** |
| 5.000 | Partido F |
| 4.333 | Partido D |
| 4.000 | Partido K |
| 3.500 | Partido H |
| **3.400** | **Partido G** |
| 3.333 | Partido C |
| 2.667 | Partido J |

| PARTIDO | Nro. DIPUTADOS |
|---|---|
| A | 1 |
| B | 0 |
| C | 2 |
| D | 2 |
| E | 1 |
| F | 1 |
| G | 3 |
| H | 1 |
| I | 1 |
| J | 2 |
| K | 1 |

TOTAL 15

**Divisores de ahora 2**

*Ahora se lo hará de forma correlativa*

Ejm. **Partido A**

17.000 / **1** = 17.000
17.000 / **2** = 8.500
17.000 / **3** = 5.667
17.000 / **4** = 4.250
17.000 / **5** = 3.400
17.000 / **6** = 2.833
17.000 / **7** = 2.429
17.000 / **8** = 2.125
17.000 / **9** = 1.889
17.000 / **10** = 1.700
17.000 / **11** = 1.545
17.000 / **12** = 1.417
17.000 / **13** = 1.308
17.000 / **14** = 1.214
17.000 / **15** = 1.133

*Orden de partidos según el resultado de la segunda división*

| | |
|---|---|
| **17.000** | **Partido G** |
| 13.000 | Partido D |
| 10.000 | Partido C |
| **8.500** | **Partido G** |
| 8.000 | Partido J |
| 7.000 | Partido A |
| 6.500 | Partido D |
| 6.500 | Partido I |
| 6.000 | Partido E |
| **5.667** | **Partido G** |
| 5.000 | Partido F |
| 5.000 | Partido C |
| 4.333 | Partido D |
| **4.250** | **Partido G** |
| 4.000 | Partido K |

| | |
|---|---|
| A | 1 |
| B | 0 |
| C | 2 |
| D | 3 |
| E | 1 |
| F | 1 |
| G | 4 |
| H | 0 |
| I | 1 |
| J | 1 |
| K | 1 |

TOTAL 15

***DIPUTADOS:*** la Cámara Baja es cada vez menos plural

## Los que aprobaron la reforma serán los más afectados

Los partidos tradicionales comerán de su propia sopa. Fueron ellos quienes modificaron los divisores del Código Electoral, reforma que los iba a beneficiar si obtenían la mayoría de los votos en los comicios del 30 de junio.

Las encuestas de diferentes empresas publicadas hasta ahora muestran que el MNR, ADN, MIR y UCS no obtendrán los resultados que habían alcanzado en los comicios de 1997.

El caso de ADN es patético. Las encuestas de preferencia ciudadana lo muestran con porcentajes que se encuentran por debajo del 5 por ciento. Si se confirma ese resultado, el partido oficialista va a obtener menos escaños de los que habría obtenido con los anteriores divisores.

Igual suerte correrán los otros partidos que aún tienen mayoría congresal, de confirmarse todos los sondeos realizados hasta el momento.

Es innegable que el anterior sistema diversificaba la participación de representantes de los distintos partidos. El actual concentra los escaños parlamentarios en un menor número de tiendas políticas.

**CONTRAPARTE**

## Las cárceles están listas para comicios

La Corte Departamental Electoral está realizando un intenso trabajo de preparación de los comicios en las cárceles del departamento de La Paz, según una carta enviada por el director de ese organismo, Fernando Freudenthal Rea.

Fue el director de Régimen Penitenciario, Renán Crespo, quien le dijo a la agencia ANF que a una semana de las elecciones no hay aprestos electorales en los penales del país.

En la misiva, Fernando Freudenthal asegura que se realizó todo el trabajo preelectoral, el que concluirá con la capacitación de los jurados electorales, que comenzó la semana pasada. Esta es la carta:

"El periódico **La Prensa** que Ud. dirige, en su edición del día de hoy, jueves 20 de junio, en el suplemento **Usted Elige**, en la columna de la página 11, expresa que 'la Corte no llegó aún a las cárceles', versión que es inexacta debido a que la Corte Departamental de La Paz realizó todas las tareas concernientes al proceso electoral en los recintos penitenciarios que se encuentran bajo su jurisdicción.

A mediados del mes de marzo se procedió a inscribir en el Padrón Electoral en los recintos penitenciarios, a las personas que portaban cédulas de identidad. En muchos casos, las cédulas no se encontraban en poder de los internos o internas, sino en poder de las autoridades de los recintos, en otros casos los reos no tenían documentos de identidad.

Al presente, todas las cárceles de La Paz cuentan con notarios electorales, jurados electorales y mesas de sufragio constituidas. Por otra parte, estos recintos están contemplados en el plan general de capacitación que lleva adelante la Corte Departamental de La Paz (incluyen una lista de los notarios electorales que funcionaron en el interior de los cuatro penales de La Paz, además de un rol de cursos de capacitación de los jurados).

Señor Director, si bien la información inexacta proviene del Director de Régimen Penitenciario, como presidente de la Corte Departamental de La Paz deseo manifestar mi extrañeza por las declaraciones vertidas por dicha autoridad, pues no corresponden a la realidad del trabajo electoral que realiza esta Corte. Por tanto, a fin de despejar dudas, le solicito que la presente aclaración pueda ser difundida en el suplemento **Usted Elige**".

**GUERRA SUCIA.** *Los ataques vuelven a aflorar. Ahora son los eneferistas los que atacan. El MNR defiende la dignidad de su jefe. NFR asegura que tiene listos otros spots para cerrar la última semana de campaña.*

# La Corte Departamental suspende *spots* de NFR

La Corte Departamental Electoral de La Paz ordenó anoche suspender tres *spots* de NFR porque mellaban la honra del candidato presidencial del MNR, Gonzalo Sánchez de Lozada, al poner en duda su responsabilidad y honradez.

La Corte Departamental recibió la impugnación de los movimientistas a esos *spots* el miércoles, y en el plazo de 24 horas, establecido por el Código Electoral, tomó la resolución de suspender inmediatamente los tres avisos de NFR, difundidos por siete canales.

Los vocales electorales presentaron cinco justificativos para su decisión. El primero señala que NFR difunde información parcial que va en desmedro de Sánchez de Lozada.

En segundo lugar, ese partido no solicita el voto ciudadano, sino que tiene el objetivo quitárselo al contrincante.

También los *spots* utilizan la imagen de un niño, lo que contraviene una disposición el Código Niño, Niña y Adolescente.

En cuarto lugar, los avisos son agraviantes, porque asocian al candidato del MNR con falta de honestidad, responsabilidad y honradez.

Finalmente, NFR usó la imagen de Sánchez de Lozada sin su autorización, y esto viola el artículo 16 del Código Civil.

El jefe de campaña del MNR, Carlos Sánchez Berzaín, sostuvo que los eneferistas están asustados porque están bajando en las preferencias de voto y por eso difundieron avisos pagados en contra del candidato movimientista.

Nosotros estamos tranquilos, no vamos a comentar ni a responder a esos *spots* porque son mentiras", declaró el dirigente político.

Sánchez Berzaín no quiso hacer mayores análisis sobre los motivos que llevan a los eneferistas a utilizar ese tipo de *spots* a nueve días de realizarse los comicios generales. "Eso tienen que preguntarle a NFR", replicó.

En cambio, el MNR considera que los *spots* de NFR se reducen a insultos y adjetivaciones que, según aquel partido, dañan y agravian el honor y la dignidad de su candidato a la Presidencia.

El secretario ejecutivo del MNR, Óscar Sandóval Morón, y el delegado ante la Corte Nacional Electoral (CNE), Óscar Arrien, explicaron que los anuncios que su partido mostró en la primera parte de la campaña formaban parte de una campaña de información sobre Manfred Reyes Villa, sin insultarlo.

Los avisos televisivos de NFR presentan un contrastre entre un futuro mejor con la elección de Reyes Villa y un retorno al pasado con ex presidentes que buscan el "desquite".

Según el memorial presentado por los movimientistas, su pedido se ampara en el artículo 121 del Código Electoral, que establece "Toda persona, partido o alianza que se creyera agraviado por la propaganda política podrá demandar ante la Corte Departamental Electoral correspondiente, alternativa o simultáneamente a) la suspensión inmediata de la propaganda, b) la aplicación de sanción económica".

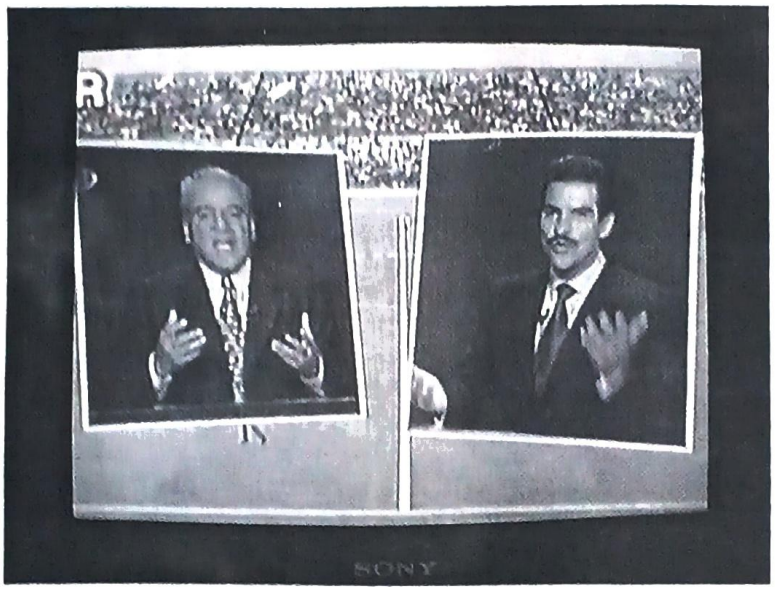

Éste es el aviso de NFR suspendido anoche. Los eneferistas dicen tener listos otros

## LOS CUATRO SPOTS QUE USÓ EL MNR

- **Los primeros *spots*** del MNR mostraban los logros de la gestión del ex presidente Gonzalo Sánchez de Lozada, antes de iniciarse la campaña.
- **El MIR** pidió a la Corte Nacional Electoral que prohiba esos avisos. Como ello no sucedió, calificó de "vendidos" a los vocales.
- **El primero** que lanzó el MNR contra NFR acusaba a Manfred Reyes Villa de haber mentido sobre el proyecto Misicuni y originar así la "guerra del agua".
- **En ese *spot*** se reproducía la promesa del eneferista de hacer por Bolivia lo que hizo por Cochabamba.
- **Entonces el MNR** comenzó a mostrar recortes de prensa referidos a denuncias de hechos de corrupción cometidos en ese municipio.
- **El segundo *spot*** movimientista pedía a Reyes Villa que entre en el juego del "Manfred, responde pues".
- **El tercer anuncio** incidió en el origen de la fortuna y las propiedades del eneferista.
- **Se mostró la casa** y piscina del eneferista en Cochabamba y se hizo mención de sus propiedades en Miami.
- **Simultáneamente,** el MNR pedía a Reyes Villa que debata sobre su programa de gobierno.
- **El cuarto *spot*** vincula a Reyes Villa con el gobierno del ex presidente Hugo Banzer.
- **En ese mensaje** se muestra de forma reiterada a Reyes Villa diciendo: "Estoy con Banzer".

## Según NFR, hay 20 *spots* más contra Goni

Momentos antes de que la Corte Departamental Electoral decidiera suspender los *spots* de NFR contra el MNR, por agraviar a su candidato, fuentes de ese partido revelaron a **Usted Elige** que tienen listos otros 20 avisos que están dispuestos a difundir durante la última semana de campaña electoral.

"Haremos lo mismo que el MNR hizo en su momento, cuando dijo que tenía listos más *spots* contra nosotros", indicó una fuente.

Explicaron que los avisos eneferistas buscan "golear" a Sánchez de Lozada en la última semana de campaña, con el objetivo de ampliar la presunta ventaja que Manfred Reyes Villa tiene sobre el movimientista.

NFR asegura que ha tenido una gran "levantada" en la tendencia de voto, y éste es el momento para intentar ampliar esa ventaja.

La estrategia de los eneferistas busca polarizar más la contienda electoral, para que los indecisos desechen a Sánchez de Lozada, atenidos al alto porcentaje de resistencia que genera ese político, según encuestas.

El partido del "Bombón" está seguro de que el MNR no responderá a su ataque, porque sabe que podría desgastarse más ya que antes utilizó con intensidad cuatro *spots* contra NFR.

A su vez, el vocero eneferista, Víctor Gutiérrez, afirmó que los anuncios televisivos no son parte de la "guerra sucia", sino "verdades históricas" sobre cómo Sánchez de Lozada manejó el país de forma "irresponsable".

"Guerra sucia es la que hace el MNR, como 'pinchar' llamadas telefónicas, atacar a la familia, ataques personales. Eso no lo hacemos ni lo haremos jamás, nosotros hablamos de verdades históricas", añadió Gutiérrez.

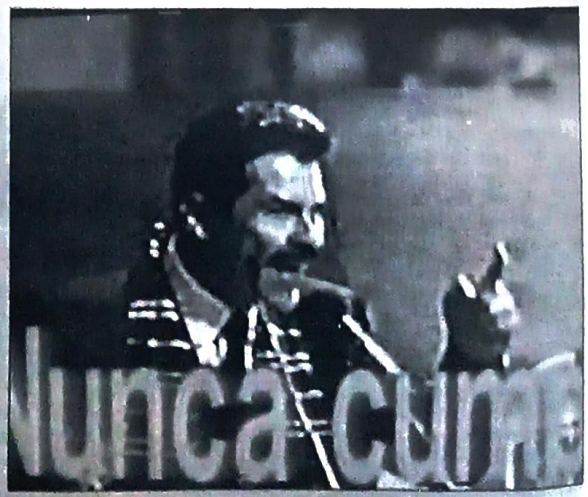


Un *spot* del MNR en el cual se acusaba de mentiroso a Reyes Villa

**PRIMERO EL MAR.** *El candidato a la Presidencia por Nueva Fuerza Republicana considera a los puertos peruanos sólo como una segunda opción para la venta del gas.*

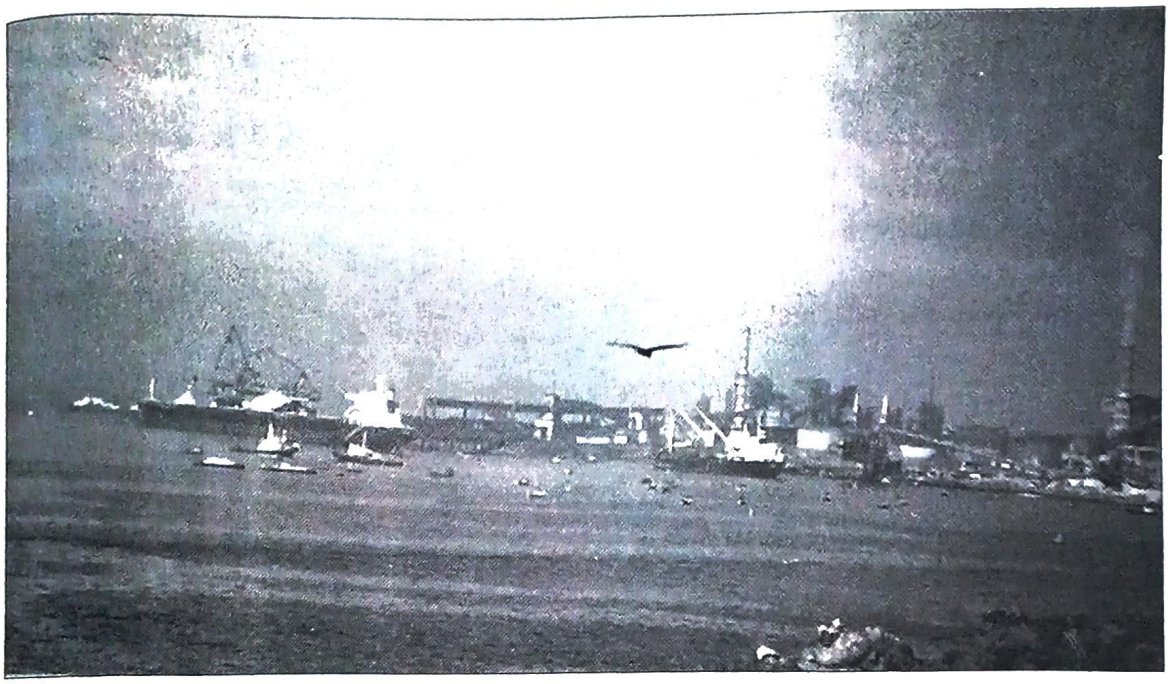

***PUERTOS CHILENOS:*** Manfred quiere negociar una salida soberana al Pacífico

# Gas: Manfred se inclina por utilizar un puerto chileno

**TARIJA / ANF Y LA PRENSA**

El candidato presidencial por Nueva Fuerza Republicana, Manfred Reyes Villa, sostuvo ayer que si asume la Presidencia de la República habrá llegado el momento de hacer una negociación con Chile para conseguir una salida libre y soberana al océano Pacífico mediante la exportación del gas natural.

La perspectiva de la exportación de gas boliviano hacia Norteamérica a través de un puerto en el Pacífico es uno de los puntos más citados en las campañas electorales, aunque el negocio podría concretarse dentro de cuatro años, cuando el mandato presidencial de quien sea elegido el 30 de junio esté a punto de concluir.

Según el candidato eneferista, a Chile le conviene suscribir un acuerdo con Bolivia porque así podrá desarrollar sus puertos del norte y su proceso de crecimiento estará supeditado a los convenios que puedan ser acordados con las naciones vecinas.

Reyes Villa, que realiza una campaña proselitista por varias provincias tarijeñas, apuntó que ahora el país transandino adquiere gas de Argentina, pero hay un colapso económico que afecta a esta última nación y por este motivo hay el interés en comprar el energético a Bolivia para desarrollar su industria.

"Hoy está la capacidad de un gobierno de lograr la negociación bilateral que le permita un enclave soberano por Chile", añadió.

**PERÚ, LA SEGUNDA OPCIÓN**

El candidato presidencial del NFR no descartó, en caso de no ser factible conseguir un puerto libre y soberano por Chile, el buscar acuerdos con Perú, que ofertó los puertos de Matarani e Ilo para desarrollar el proyecto boliviano.

"Pero el problema es que ellos (los peruanos) tienen el proyecto Camisea, que tiene 15 trillones de pies cúbicos y puede constituirse en la competencia. No sabemos en qué condiciones, pero es factible", apuntó.

Reyes planteó la inclusión en el artículo 230 de la Carta Magna la convocatoria a referéndum, y que además se señale al pueblo boliviano cuáles son las ventajas y desventajas de salir por Chile o Perú.

Durante los últimos días, varias instituciones de la sociedad civil boliviana han manifestado su preocupación por una supuesta elección prematura de un puerto chileno. La gente pide que la decisión no esté solamente en manos del gobierno, sino que se haga una consulta nacional.

# El MAS concluye hoy su campaña

Los militantes y candidatos del Movimiento al Socialismo, partido que postula a la Presidencia al líder cocalero Evo Morales, tendrán hoy una jornada agitada que comenzará por la madrugada y se extenderá hasta bien entrada la noche.

Al amanecer, el movimiento político ha programado "salvas de dinamitas, cohetes y petardos" en toda la ciudad de La Paz como un saludo a los dioses tutelares de los andes en el amanecer del Año Nuevo aymara.

Siguiendo con el preámbulo al cierre de campaña, se han previsto masivas concentraciones en las 15 circunscripciones electorales de las laderas de la sede de gobierno y de El Alto. De cada uno de los lugares de concentración partirá una marcha hacia el centro de La Paz, concretamente hacia la plaza San Francisco.

La dirigencia nacional del MAS prevé que las columnas de militantes comiencen a desfilar hacia el lugar de la concentración hacia las 14.00.

El evento principal comenzará alrededor de las 16.00 con la actuación musical del grupo Rijchariy. La música de fusión de ese conjunto dará pie a la proclamación de los candidatos a senadores y diputados uninominales y plurinominales del MAS.

La nota de pluralidad en el evento la pondrá el grupo de rock Atajo, que actuará justo antes de la bienvenida, que será dada por Dirección Departamental de La Paz. Luego hará uso de la palabra el candidato a la primera diputación plurinominal por La Paz, Manuel Morales Dávila, seguido de la música de un grupo autóctono. Luego se dirigirá a la multitud el candidato a la Vicepresidencia por este partido, Antonio Peredo.

El plato fuerte del cierre viene junto a Kalamarca, como preámbulo a las palabras de Evo Morales. Todo terminará después en una gran fiesta popular en la plaza histórica de San Francisco.

# Descubren "clonación" de cédulas

**POTOSÍ / EL POTOSÍ**

¿Clonación? La Corte Departamental Electoral recibió una nueva denuncia de irregularidades en la inscripción de votantes, esta vez referida a la duplicidad de cédulas de identidad.

El jefe departamental del MIR y candidato a primer senador por ese partido, Sergio Medinaceli, dijo que esa irregularidad podría tener móviles de carácter político con la intencionalidad de montar un fraude electoral.

"Una revisión minuciosa del Padrón Departamental Electoral nos ha permitido detectar más de 41 000 partidas con cédulas duplicadas antes de la depuración", dijo.

Admitió que esa anomalía fue corregida con la depuración, pero sólo parcialmente porque "después de ese proceso hemos detectado más de un centenar de personas que aún tienen este problema".

Según Medinaceli, muchas de las personas que tienen el mismo número de carnet alteraron el orden de sus nombres o apellidos y se inscribieron en el Padrón dos y hasta tres veces, en notarías diferentes.

Por su parte, el presidente de la Corte Departamental Electoral, Guillermo Benavídez, admitió la existencia de este tipo de deficiencias en el Padrón, pero dijo que ya es difícil corregir este problema cuando faltan sólo diez días para el verificativo de las elecciones.

"Lo más que podemos hacer es instruir a los jurados electorales que identifiquen a los ciudadanos que tengan esta duplicidad de registro y con el mismo número de cédula, retengan el documento de identificación, evitando de esta manera que se vuelva a emitir el voto", señaló.

Dijo que esta duplicidad de cédulas escapa al control del sistema informático porque se alteró el orden de los nombres y apellidos, lo que ya no pudo ser identificado por el software empleado. "Esto ya no es responsabilidad de la Corte Electoral, sino de la Dirección Departamental de Identificaciones, dependiente de la Policía", agregó.

Por su lado, el director de identificaciones de la Policía, Willy Montesinos, admitió la existencia de duplicidad de cédulas en el departamento, pero aclaró que éstas no corresponden a esta gestión, sino que es un defecto que viene desde hace más de una década.

**RELACIONES PELIGROSAS.** *La secta Moon está legalmente establecida en el país desde 1978. En 1980 financió el golpe de García Meza. Su especialidad es influir en el tomó contacto con el candidato presidencial de*

# Moon bendice al "B

CARLOS MORALES

El máximo líder de la secta Moon en Bolivia Seiichiro Sagawa reveló que esa organización religiosa estableció una estrecha relación política con el candidato presidencial de Nueva Fuerza Republicana (NFR), Manfred Reyes Villa. **La Prensa** obtuvo esa infidencia luego de que un equipo periodístico logró infiltrarse en la estructura que la asociación tiene en La Paz y Cochabamba.

"Queremos bendecir el trabajo de Reyes Villa y por eso vamos a postularlo como Embajador de la Paz", afirmó Sagawa luego de intentar convencer a este cronista para que se una a las filas de la secta, cuyo fundador es el polémico reverendo coreano Sun Myung Moon.

**EL TEMPLO DE MOON**

Un enorme cartel del periódico *Tiempos del Mundo* se encuentra colgado sobre la pared del templo que la secta Moon tiene en la esquina de la calle Pasteur y la avenida Heroínas. Lo pude divisar a una cuadra de distancia mientras me encontraba caminando, un tanto perdido, aquella cálida tarde del otoño cochabambino.

Un cartelito colocado en la puerta amarilla del edificio despejó todas mis dudas: "Federación de Jóvenes", un nombre clásico en la red, detrás de la cual está la Iglesia de la Unificación del Cristianismo Mundial. Respiré hondo, controlé mis nervios y toqué el timbre. Una estudiante universitaria abrió la puerta y preguntó —amable— a quién buscaba. Le dije, entonces, que buscaba a Sagawa. "Espere un momento, ahora lo llamo".

Pasaron varios minutos, casi 10, diría yo, antes de que la misma muchacha me invitara a pasar al interior del establecimiento. Las paredes llenas de *posters* y fotografías de Moon me confirmaron que estaba en el lugar correcto. Adentro me esperaba una hermosa joven japonesa que en un perfecto castellano se identificó con el nombre de Motoko. Nos sentamos en una pequeña sala de estar. Dos minutos después aparecieron Sagawa y su esposa. Con un té caliente de por medio, comenzamos una larga conversación. Después de indagar en torno de las razones que me habían llevado hasta ese lugar, Sagawa y su esposa explicaron los pormenores de su doctrina religiosa. Lo más interesante vendría después.

El templo Moon está a poco más de dos cuadras de la Universidad Mayor de San Simón. Me sorprendió que varios jóvenes entraran y salieran mientras yo mantenía aquella indiscreta charla con los Sagawa. Casi 30 estudiantes universitarios se encuentran recluidos en esa sede viviendo en comunidad.

Fue el momento en que vino la primera definición del trabajo que realiza hoy la secta Moon en el país. "Abajo trabajamos con los jóvenes, arriba lo hacemos con los políticos, empresarios, militares y líderes de la sociedad", dijo Sagawa en un cerrado japonés que Motoko tradujo a la perfección.

Era el momento preciso para entrar en materia. ¿Con qué políticos han tomado contacto?, pregunté casi ingenuamente. Sagawa sonrió y miró nervioso a los ojos de Motoko. "Varios, varios", dijo sin precisar. Después explicó que el ex presidente Hugo Banzer fue el principal "amigo" de la Iglesia.

No era para menos. El 13 de julio de 1978 Banzer le daba la personería jurídica a la secta Moon, a través de la Resolución Suprema 188103.

"¿Y ahora?", insistí. "Una misionera coreana de nuestra Iglesia tomó contacto con Manfred Reyes Villa", afirmó sin más. Confieso que me sorprendió. Sagawa no ahorró adjetivos para mostrar su satisfacción con el líder eneferista. "Es uno de los líderes renovadores de la política en Bolivia". Claro, claro, asentí sin mayor convicción. Y, agregó: "Su padre fue un militar anticomunista", explicó. Se refería al general Armando Reyes Villa, ministro de Defensa durante la narcodictadura militar que el dúo del terror, Luis García Meza y Luis Arce Gómez, instalaron en el país en julio de 1980. Fue durante aquel régimen militar que el segundo hombre de Moon, el general coreano Bo Hi Pak, llegó a La Paz para "bendecir" al flamante gobierno de facto.

Moon envió cuatro millones de dólares para apuntalar la acción militar. Todo un aporte.

Conscriptos que realizaron el servicio militar en aquellos oscuros años cuentan que Arce Gómez, a través de Reyes Villa (padre), obligaba a los soldados a leer *El Principio Divino*, la Biblia de la secta Moon. La caída de García Meza abortó los planes que Moon tenía para la expansión de la secta en Bolivia. 20 años después, la secta está de regreso. Y nuevamente tiene ambiciosos planes en su *non sancta* alforja misionera.

**EMBAJADOR DE LA PAZ**

"Queremos bendecir el trabajo de Reyes Villa", aseguró. La Iglesia de la Unificación otorga una condecoración especial a los líderes de todo el mundo que trabajan por la paz. "Vamos a postularlo como Embajador de la Paz". Los elegidos reciben la condecoración de manos de Moon en una celebración que cada año se realiza en Washington con "ilustres" personalidades del *stablishment* internacional.

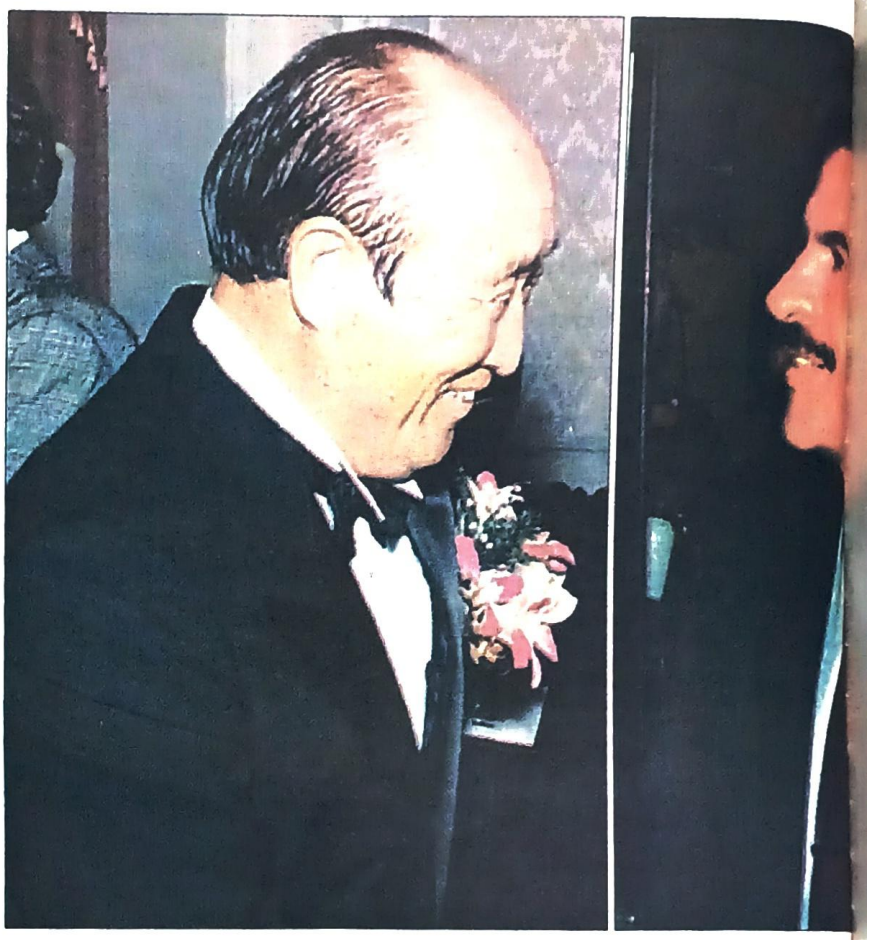

***¿TAL PARA CUAL?:*** Sun Myun Moon, líder de la secta Moon. Manfred Reyes Villa, candidato presidencial por NF

Reyes Villa viajó hace unos meses a Washington para tomar contacto con funcionarios del gobierno de George W. Bush. El Washington Times, el periódico de Moon, lo puso en tapa y resaltó su figura. La familia Bush tiene una vieja "amistad" con el reverendo Moon, quien puso varios millones de dólares en la campaña de los republicanos.

Una fuente de la Cancillería alertó, en diálogo con **La Prensa**, que la secta Moon tiene como práctica en el mundo la compra de candidatos y gobiernos con fines que van más allá de los estrictamente religiosos. "Pueden constituir un peligro para la seguridad nacional", aseguró.

Si bien la organización está legalmente establecida en el país, el gobierno lleva a cabo un minucioso seguimiento de sus actividades. La secta Moon carga sobre sus espaldas un frondoso prontuario de vinculaciones con el tráfico de armas, lavado de dólares y otros negocios.

Sagawa dudó por unos segundos antes de continuar. Y trató de atenuar los elogios. "Ellos (los eneferistas) nos buscan por votos, pero nuestra tarea es mostrar el camino de santidad que tiene la Iglesia de la Unificación".

Por lo que explicó Sagawa, los "contactos" entre la secta Moon y NFR van por varias vías. Un estudiante que vive en la sede de la Iglesia "nos puso en contacto con un profesor universitario que trabaja en la campaña de NFR".

El testimonio de Sagawa confirmó otro que este medio obtuvo en La Paz días antes del encuentro en la sede de la calle Pasteur.

Un almuerzo con el pastor Juan Monasterios Márquez permitió conocer al detalle los "contactos" que la secta mantiene con la principal estructura política de NFR.

"Tenemos dos contactos directos con Reyes Villa", dijo Monasterios. En la lista mencionó al dirigente Omar Méndez.

El pastor también coincidió en destacar que el capitán Reyes Villa y el actual presidente Jorge Quiroga eran los líderes de la renovación política del país.

Monasterios explicó los planes de la secta en la sede de gobierno. "Queremos trabajar desde el Estado". Señaló entonces que la Iglesia de la Unificación buscaba modificar el artículo 4 de la Constitución Política que garantiza el monopolio religioso de la Iglesia Católica. Aseguró haber presentado un proyecto de ley en ese sentido ante la Comisión de Culto del Parlamento.

Monasterios reveló finalmente, su intención de participar directamente en las próximas elecciones.

Ahora

# ombón"

## LA SECTA

**Fundador**
Sun Myun Moon

**Adeptos**
2 millones de personas en 120 países.

**Libro principal**
El Principio Divino

**Credo**
**Sincrética.** Toma al cristianismo como eje y a la Biblia como base, pero interpretada con varios elementos budistas, taoístas, espiritistas y ocultistas. Creè que Dios está detrás de todas las religiones y que Moon fue enviado para unificar el cristianismo.

**Credo político**
Es férreamente anticomunista y tiene a Estados Unidos como modelo de sociedad. Se convirtió en el brazo religioso de la CIA en el marco de la Guerra Fría.

**Influencia**
Es una práctica de la secta influir en gobiernos y partidos políticos de todo el mundo. Tiene una estrecha relación con el Partido Republicano de George W. Bush. En 1980, financió el golpe de Estado de Luis García Meza y Luis Arce Gómez.

## Tiempos del Mundo, un periódico "moonie"

El reverendo Sun Myun Moon pronunció un encendido discurso a sus adeptos en 1975. Allí les dijo: "Yo soy vuestro cerebro. Dentro de un tiempo mis palabras se van a convertir en ley, y los presidentes y reyes de la tierra se van a postrar a mis pies". Para eso, Moon levantó una inmensa organización que abarca casi todos los planos de la sociedad.

En ese esquema, Moon se preocupó por contar con una compleja red de medios de comunicación a través de los cuales poder transmitir su doctrina religiosa y política.

La principal cadena de medios de la secta Moon se denomina *News World Corporation*. El periódico estrella del conglomerado es el Washington Times, segundo diario de la capital estadounidense después del The Washington Post. A diferencia de éste, el periódico de Moon es rabiosamente conservador y nostálgicamente anticomunista.

En 1996, la ambición por influir en los países de América Latina llevó a Moon a extender los brazos del Washington Times a través del periódico Tiempos del Mundo, que se publica cada 15 días en 18 países de la región, entre ellos Bolivia.

El periódico se edita en las redacciones centrales ubicadas en Miami y Buenos Aires. Después, cada país incluye en su cuerpo una edición local.

Al acto de inauguración de Tiempos del Mundo en Buenos Aires asistió como invitado especial el ex presidente estadounidense George Bush, padre del actual mandatario de ese país.

El director del periódico en Bolivia es el general retirado Jaime Guzmán Balza, un militar ligado a sectores ultraconservadores del Ejército.

Guzmán Balza asegura que el periódico mantiene una línea independiente de las actividades de la secta Moon. Sin embargo, reconoce que el propietario de todo el grupo de medios es el polémico reverendo. Éste es el diálogo que mantuvo con **La Prensa**:

*—Miembros de la secta Moon aseguran haber entablado relaciones con Manfred Reyes Villa, ¿usted qué opina?*
— Bueno, eso es cosa de ellos. Nosotros no tenemos nada que ver con las actividades de la Iglesia. Es posible que la Iglesia, como tantas otras, busque establecer un contacto con NFR y otros partidos, pero eso no tiene nada que ver con nosotros.

*—¿Qué relación tiene Tiempos del Mundo con la secta Moon?*
—Trabajamos con la más absoluta independencia. No tenemos nada que ver con las cuestiones religiosas, nuestro trabajo es estrictamente periodístico.

*—Pero Moon es el propietario del periódico, ¿no es cierto?*
—Bueno, el reverendo Moon es el fundador y el propietario de la corporación News World Corporation que lanzó el Washington Times.

*—Y éste, a su vez, es dueño de Tiempos del Mundo...*
—Sí, así es.

*—Sin embargo, uno de sus reporteros, Fernando Valdivia, encabeza el denominado Grupo Colegiado de Periodistas de NFR...*
—Este penoso asunto lo hemos aclarado oportunamente a través de una solicitada. Nuestro periódico no se responsabiliza por las actividades que realicen sus empleados fuera de la oficina. Además, él asegura que sólo se trató de un exabrupto. Después del incidente le pedí explicaciones a Valdivia y le recordé que el único que puede hablar a nombre del periódico soy yo.

*—¿Cuáles son los planes de Tiempos del Mundo?*
—El mercado de La Paz es muy pequeño y competitivo, pero queremos crecer. El grupo del Washington Times ampliará la cobertura en todos los países de América Latina.

***TIEMPOS DEL MUNDO:*** el periódico de Moon

**BALANCE.** *El candidato adenista es de los políticos que nunca se rinde. Sobre sus espaldas carga el desgaste y los desaciertos del gobierno, y las divisiones de ADN.*

# MacLean; cuando el lío es evitar el descenso

CARLOS VALDEZ MATTOS

De los once candidatos presidenciales en carrera no hay otro con más experiencia en campañas electorales que el adenista Ronald MacLean. Participó en seis oportunidades en los comicios municipales como candidato por La Paz, pero esta es su primera incursión en una elección presidencial.

Llega al 30 de junio en desventaja no sólo por su trayectoria de eterno candidato a alcalde también porque carga el peso del desgaste de la gestión de gobierno que, a juicio de analistas y dirigentes políticos, fue una de las más ineficientes del período democrático, sobre todo por los cuatro años de la administración de Hugo Banzer.

La mala suerte y las deslealtades políticas le jugaron una mala pasada. En las elecciones municipales de 1995 salió en segundo lugar, pero logró ser elegido alcalde en base a un pacto político con el MNR. A principios de 1997, tras un año de gestión, fue derrocado por la movimientista Gaby Candia.

Luego de dos años de ausencia retornó al país para incorporarse a la actual administración gubernamental, pero su paso no fue afortunado.

MacLean juró como ministro de Información Gubernamental en 1999, tras la renuncia de Jorge Landívar, luego pasó a la cartera de Hacienda y finalmente recaló en el Ministerio de Desarrollo Sostenible.

Las disputas entre los llamados *pitufos* y *dinosaurios*, las dos fracciones encontradas de ADN muy activas mientras gobernó Banzer, conspiraron para que MacLean tuviera un mejor perfil.

Esas peleas se prolongaron mucho tiempo. El binomio adenista fue uno de los últimos en elegirse y como consecuencia ADN ingresó tarde a la campaña.

Tras la muerte de Hugo Banzer las disputas entre las dos fracciones adenistas se calmaron pero todavía están activas.

Ronald MacLean hace una campaña casi en solitario, no tiene el acompañamiento de su partido, cuya estructura todavía está manejada por los *dinosaurios*. La gente que lo apoya es la que siempre lo acompañó en sus campañas municipales.

El candidato adenista esperaba un mayor aporte del presidente Jorge Quiroga. Varias veces había declarado que Quiroga era parte de la oferta electoral de ADN. "Tuto Quiroga es parte de nuestra oferta política, es el político más popular en Bolivia, a sus 42 años es el presidente que tiene más popularidad", decía MacLean a principios de la campaña. Pero el Presidente optó por no involucrarse mucho en la campaña de su partido.

ADN probablemente sea el partido que más ha sido afectado por el ascenso de Manfred Reyes Villa, que capturó gran parte del electorado adenista.

MacLean puso en oferta electoral la pena de muerte buscando el apoyo de los sectores populares, pero resintió a su electorado de las capas altas, donde siempre ADN tuvo su mejor apoyo.

Su plan de trabajo es simple y coherente. No propone soluciones a la crisis, sino medidas de efecto en la gente como la titulación de las propiedades y la distribución de acciones de las empresas capitalizadas. Está claro que desde el inicio buscó captar el voto más que proponer soluciones de fondo. Su desafío es salvar a ADN de una probable derrota en las urnas. Con Banzer ese partido siempre estuvo entre los tres primeros.

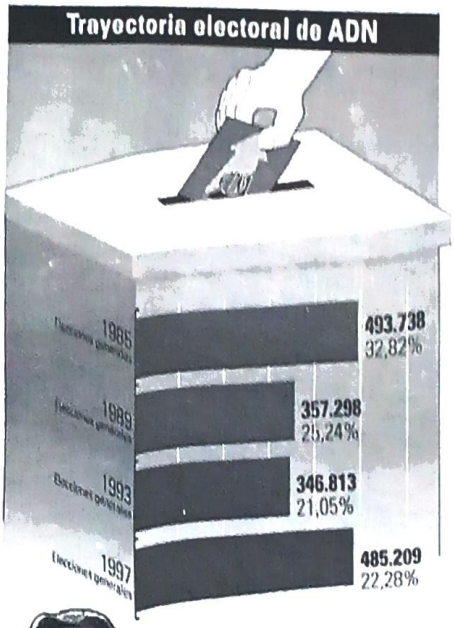


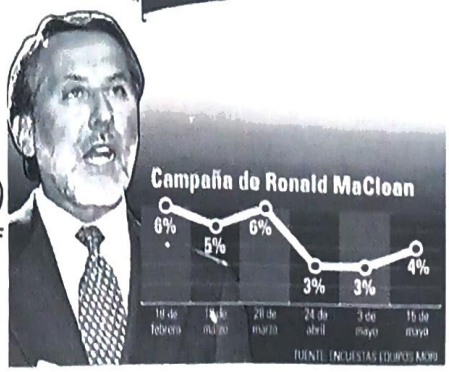


## ADN, el partido que saltó el cerco político

- ADN se fundó en 1979 para participar en las elecciones de ese año. Se conformó alrededor de la figura de Hugo Banzer, fallecido en mayo de este año tras renunciar a la Presidencia.
- Banzer vivió su vida política en democracia cercado por sus adversarios políticos, a quienes combatió cuando fue presidente de facto.
- En 1985 gana las elecciones pero se queda huérfano. A partir de entonces va sumando aliados exhibiendo su conversión a la democracia a través de dos renunciamientos. Los frutos los recogería 18 años después en 1997.

## ENTRE DOS FRACCIONES

GIMENA COSTA
ANALISTA POLÍTICA

Ronald MacLean ganó la candidatura gracias al apoyo de los *pitufos*, pero no tiene respaldo de los *dinosaurios*. ADN no ha logrado zanjar sus disputas internas y ya está por ello MacLean aparece huérfano y sin el apoyo del aparato partidario "su discurso progresista ciudadano al de su candidato a presidente, Tito Hoz de Vila ADN enfrenta, todavía, un problema por el desgaste de la gestión de gobierno y por su fraccionamiento interno. Inglobalizable es la sensación de que MacLean representa a los *pitufos* y Tito Hoz de Vila a los *dinosaurios*, y que la postulación de ambos obedece a un acuerdo pactado entre las dos fracciones. Jorge Quiroga tampoco fue un buen mediador, porque está más interesado en hacer una buena gestión, que le permita perfilarse para el 2007 que en apoyar la campaña de su partido. Sin embargo, la propuesta de MacLean es realista al proponer la continuidad de las reformas de Goni, corregidas y ajustadas lo es más racional que pretender comenzar de nuevo cada cinco años. A la vez, no se trata de un programa de gobierno, sino de un plan para seis meses. No tiene una visión de país ni plantea una estrategia nacional.

## EL PESO DEL DESGASTE

MARCELO VERNOUX
ANALISTA POLÍTICO

ADN carga el peso del mal gobierno de Banzer que fue una de las peores gestiones de los gobiernos democráticos. Llega muy disminuido a las elecciones. Es el partido que probablemente ha perdido mayor presencia electoral. Tiene un electorado leal y cautivo que siempre votó por Banzer y que al parecer no lo hará ahora porque cambiaron las circunstancias.

¿Podría perjudicar la proyección de Tuto el que no tenga un partido fuerte en el congreso? No creo. Tuto tiene dos alternativas: reciclar a ADN siendo su jefe, que no es la mejor opción y la otra posibilidad más segura es fundar un nuevo partido con lo que queda de ADN, lo cual le daría mayor libertad para orientarse mejor en las elecciones del 2007. La fortaleza de MacLean está en su experiencia con varias campañas electorales, sobre todo locales. Tiene un programa más realista, si bien tiene algunas cosas que son muy discutibles, pero es un programa mejor elaborado que el de NFR. Entre sus debilidades está el haber privilegiado la pena de muerte. La gente no se orientó por esa idea, también le tocará cargar con todo el desgaste y los desaciertos del gobierno.

**LOS PLAZOS SE TERMINAN.** *Sólo restan por solucionar cuatro conflictos sociales. El gobierno quiere que la próxima semana el país se prepare en calma para los comicios.*

FOTO JOSÉ LAVAYÉN

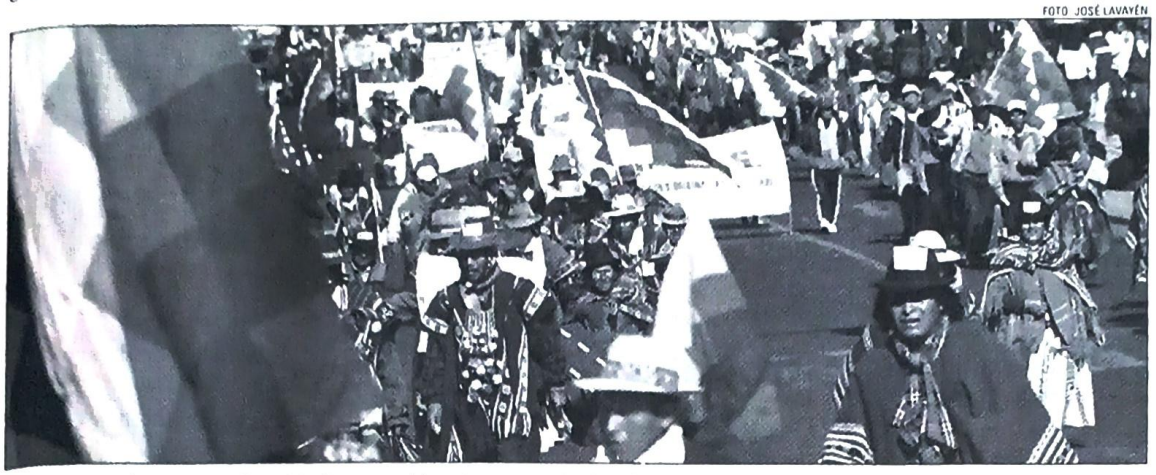

**LOS INDÍGENAS EN LA PAZ:** los nativos del oriente y occidente ingresan en la plaza San Francisco. Quemaron banderas de los partidos tradicionales

# El gobierno desactiva conflictos a 9 días del 30

A nueve días de las elecciones nacionales, el gobierno logró solucionar el conflicto social más acuciante y confía en desactivar los focos de descontento que aún permanecen encendidos en el país. Las autoridades confían en que todo se resuelva hasta este fin de semana, de modo que la próxima haya tranquilidad para el cierre de las campañas electorales.

El Ejecutivo dice que prefiere el diálogo para solucionar los problemas, aunque amenaza con el uso de la fuerza para garantizar las elecciones. Las elecciones se acercan y los plazos se acortan.

### LOS CONFLICTOS

El asunto más urticante para las autoridades era el de los mineros de Huanuni que pedían que el gobierno cumpla con su compromiso de revertir al Estado la mina Huanuni y la fundidora de Vinto.

El conflicto minero fue resuelto ayer por la noche con la firma de una addenda a los convenios del 7 de junio en cuyo segundo punto el gobierno se compromete a incluir en la agenda del Congreso Extraordinario un proyecto de ley que modifique los artículos del 91 al 95 del Código de Minería, que representan un obstáculo legal para que la Corporación Minera de Bolivia administre directamente los yacimientos mineros.

El bloqueo de caminos que interrumpía el tráfico vehicular entre la capital orureña y las ciudades del sur del país fue levantado anoche a las 23.40 luego de la firma de la addenda.

El conflicto que lleva más tiempo, pero que también está a punto de solucionarse, es la marcha indígena en demanda de la apertura de los mecanismos de reforma constitucional para introducir la figura de la Asamblea Constituyente a través de la modificación del artículo 230 de la Carta Magna en un Congreso Extraordinario.

Hasta ayer, aún se ponían de acuerdo en el texto de un convenio que posiblemente se firme hoy. "El tema de los indígenas está resuelto. El gobierno ya ha emitido el decreto convocando a un Congreso Extraordinario y los partidos se han comprometido a aprobar la Ley de Necesidad de la Reforma Constitucional modificando el artículo 230 de la Constitución. Si sus demandas ya fueron atendidas, hay que preguntarles por qué hasta ahora no firman el acuerdo", explicó el ministro de Informaciones, Hernán Terrazas.

El gobierno espera firmar hoy un acuerdo para poner fin a la protesta indígena.

### MÁS PROBLEMAS

Al comenzar la semana, un grupo de la generación "sandwich" o sin jubiliación de Cochabamba amenazó con secuestrar ánforas electorales si el gobierno no atiende la exigencia de jubilación o devolución de sus aportes.

El ministro de la Presidencia, Alberto Leytón, respondió: "Los hemos convocado para conversar. Aunque hay dificultades para atender su demanda, pues habría que modificar la Ley de Pensiones y eso traería consecuencias fiscales. Pero vamos a negociar". En vista de que el conflicto es de difícil solución, el Ministro advirtió: "No vamos a permitir manifestaciones que perturben las elecciones".

Un grupo de 50 pequeños prestatarios entró en su segunda semana de huelga de hambre en las puertas de la Superintendencia de Bancos exigiendo la condonación de multas e intereses.

"Los estamos atendiendo. Les hemos prestado asesoramiento legal en los casos difíciles. Hay que ver caso por caso", informó Leytón, pero como los manifestantes no retiran su medida, dijo: "No vamos a retirarlos por la fuerza, vamos a disuadirlos a que se vayan. En todo caso, las elecciones van a desarrollarse normalmente, porque son un grupo aislado".

Frente a estas dos amenazas, el ministro de Gobierno, José Luis Lupo, sentenció: "Las elecciones están garantizadas. No vamos a permitir que ninguna organización perturbe los comicios".

Finalmente, ayer, el Comité de Defensa del Patrimonio Nacional se movilizó en las puertas de la Alcaldía para expresar su oposición a las negociaciones gubernamentales para exportar gas por puertos chilenos. El gobierno prefirió no comentar.

Éstas son las primeras elecciones cuyo proceso preelectoral se ha desarrollado en medio de conflictos sociales que han generado un clima de inestabilidad a pocos días de los comicios.

## Los indígenas del oriente y occidente marchan en La Paz

Después de 37 días de caminata, más de 3.000 indígenas de Santa Cruz, Beni, Potosí, Oruro y Chuquisaca ingresaron ayer en la sede de gobierno para demandar la modificación del artículo 230 de la Constitución e insertar la Asamblea Constituyente.

Los marchistas de las regionales cruceña y beniana de la CIDOB —chiquitanos, guarayos, moxeños, canichanos y riberalteños— partieron el 13 de mayo de Santa Cruz. Los indígenas del Conamaq —jachacarangas, charcas y qhara qharas— salieron el 23 de mayo desde Potosí y Chuquisaca.

Ayer, la marcha partió a las 10.00 de Río Seco con la intención de presionar en las negociaciones que entablaban sus dirigentes. Ellos rechazaron el preacuerdo logrado la noche del miércoles.

A las 14.30 hubo un mitin en la plaza San Francisco. Los oradores volvieron a insistir en su pedido de que el Congreso Extraordinario sea convocado antes de las elecciones.

Pero conscientes de que el gobierno no cederá en la Asamblea Constituyente, los miembros de las naciones originarias decidieron dar en los comicios voto castigo a los partidos tradicionales.

## Lupo: "Nada impedirá las elecciones"

**LA PAZ / ANF**

El gobierno no permitirá que nada ni nadie obstruya las elecciones presidenciales del 30 de junio, por lo que garantizó la realización de los comicios en un ambiente de absoluta calma y tranquilidad.

Esta información fue dada a conocer ayer por el ministro de Gobierno, José Luis Lupo, quien restó importancia a las amenazas de la generación "sandwich" y de los pequeños prestatarios, que anunciaron que llevarán a cabo un boicot en estas elecciones.

"Quiero decirles a los 4.164.000 registrados para votar que las elecciones nacionales están absolutamente garantizadas y va a ser un momento más de fortalecimiento de nuestra democracia, no hay ninguna posibilidad de que ningún grupo pueda amenazar siquiera el proceso electoral", dijo la autoridad.

El Ministro señaló que ambos sectores intentan aprovecharse de los comicios para presionar al Poder Ejecutivo con el fin de lograr beneficios personales que no vienen al caso, por lo que pidió a los medios de comunicación apoyar el proceso electoral y no dar cabida a declaraciones que intenten desestabilizar esta elección.

Lupo anunció, asimismo, que la tarde del lunes se reunirán con la Corte Nacional Electoral él como titular de Gobierno; los ministros de la Presidencia, Alberto Leytón; y de Defensa, Óscar Guilarte; el comandante General de la Policía, Wálter Carrasco, y el comandante en Jefe de las Fuerzas Armadas, Alvin Anaya Kippes, para poner en marcha la fase operativa de seguridad de las elecciones.

El objetivo de esta reunión es lograr que exista una total disposición y que tanto la Policía como las FF.AA. se pongan a las órdenes de la Corte para garantizar las elecciones 2002.

El Ministro señaló que 48 horas antes de las elecciones, la Policía, para preservar el orden público, hará cumplir el auto de buen gobierno y controlará los recintos electorales.

RECUENTO

## Seguros de salud son puras mentiras

El doctor José Farfán, miembro de Libertad y Justicia (LyJ), partido que postula a la Presidencia de la República a Alberto Costa Obregón, calificó de mentiras y utopías irrealizables las ofertas de Seguro Universal de Salud del MNR, MIR, NFR, ADN y otras fuerzas partidarias.

En realidad este seguro es el sueño de todo boliviano, sin embargo, nada es gratuito, todo tiene un costo, y el financiamiento debe salir de alguna parte" dijo.

Farfán hizo un análisis comparativo con algunos países que cuentan con el mencionado Seguro Universal, como Cuba, Colombia y España.

Cuba destina 131 dólares por persona por año, Colombia, 147; España, 1 071, mientras que Bolivia apenas dispone de 59 dólares.

Si Bolivia quisiera equipararse sólo al programa de salud cubano tendría que incrementar su presupuesto en 576 millones de dólares, hasta llegar a los 1 048 millones. Hoy se destina 472 millones de dólares.

"No hay de dónde sacar esos recursos", dijo Farfán.

## NFR: Más dinero para educación

NFR incrementará la asignación presupuestaria a la educación y además eliminará la centralización con la cual el Ministerio de Educación administra ese derecho constitucional, señala un comunicado oficial de ese partido.

En el documento se hace referencia a que los gobiernos municipales participarán más porque conocen más el tema de administración de recursos para la educación.

El vocero de NFR, Víctor Gutiérrez, incluso sostuvo que se generará transporte educativo rural para facilitar el acceso de los estudiantes a los centros de educación.

Aseguró que los nombramientos de personal docente y administrativo se hará con base en méritos y créditos.

NFR asegura que hasta el presente los maestros, funcionarios administrativos y de mantenimiento, han sido maltratados por el sistema, que les entrega sus salarios tarde o nunca.

En la propuesta de NFR se plantea abordar el mejoramiento del sistema educativo con todos los actores involucrados: padres de familia, estudiantes, maestros, universidades, empresarios, Iglesia y la sociedad civil.

**EXCLUSIÓN.** *La libertad sexual, ese principio universal, ayer quedó segado. Los homosexuales no caben en las Fuerzas Armadas, para el candidato ene ferista.*

# Manfred no quiere ver a *gays* de uniforme militar

El capitán Manfred Reyes Villa, candidato a la Presidencia por la Nueva Fuerza Republicana (NFR), anunció ayer que pondrá chapa y candado a los cuarteles que tienen las Fuerzas Armadas para no permitir el ingreso de homosexuales a las filas del Ejército, la Fuerza Aérea y la Fuerza Naval, porque considera que son fuente para la difusión de enfermedades venéreas como el Síndrome de Inmunodeficiencia Adquirida (sida).

"No voy a aceptar", respondió tajante el "Bombón" a una pregunta que le hizo la periodista Casimira Lema cuando pidió al candidato una posición clara sobre si, como Capitán General de las Fuerzas Armadas, si llega a ser presidente el 30 de junio, permitiría la presencia de homosexuales en los cuarteles. Fue en el programa "Prohibido Mentir" de la red **Usted Elige**, difundido anoche por Unitel.

—*¿Por qué?*

—¡Porque no! La pregunta es clara. Imagínense un homosexual ahí (en los cuarteles), lo que podría ocurrir (...), vamos a tener ahí cuántos soldados que no tienen siquiera ni presupuesto y (aquellos) que dicen no hay que aumentar el presupuesto y vamos a tener tantos enfermos de sida, no es cierto", declaró.

—*¿Homosexual es para usted sinónimo de sida?*

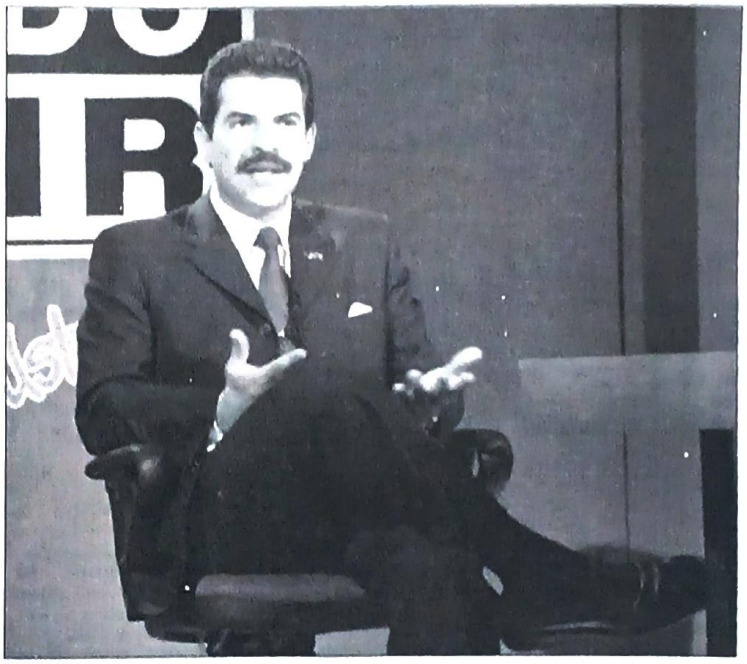

**¿PRESIDENCIABLE?:** Manfred Reyes Villa juró "no mentir", y para ello asistió al programa "prohibido" hacerlo.

—Bueno, no es que sea sinónimo, sino que es una enfermedad que viene precisamente por el homosexualismo.

—*Entonces, ¿el homosexualismo es una enfermedad, eso dice usted?*

—Bueno, yo digo que es una enfermedad.

—*¿Dónde aprendió eso, Capitán?*

—¿Qué cosa?

—*Que el homosexualismo es una enfermedad.*

—Pero yo le digo (...), la pregunta es si yo aceptaría (homosexuales), yo no aceptaría es la repuesta", salió al paso Manfred.

—*¿Qué le dice a la comunidad gay?, ¿cómo le pide sus votos?*

—Bueno, yo no estoy en contra de la comunidad *gay*, yo lo que le estoy diciendo es que yo no aceptaría en las Fuerzas Armadas, ésa es la respuesta. Yo respeto a ellos.

El programa "Prohibido Mentir" de la red Unitel se difundió a las 22 00 de ayer, pero a las 20 00, tres horas antes de su emi-

## Reyes Villa militó en nueve partidos

¿Quién es Manfred Reyes Villa? El Capitán fue parte de la Policía Militar durante el gobierno del ex dictador Luis García Meza, entre 1980 y 1981.

Dejó de lado el uniforme del Ejército simultáneamente a la restitución del sistema democrático, en 1982. En 1990 fue elegido concejal suplente por ADN, en Cochabamba.

En 1991 fue elegido cuarto concejal por ADN. En 1992 rompió con ese partido. Ese mismo año, en mayo, fundó un partido que duró nada: Cambio, Comunidad e Integración, junto al ex alcalde cochala Humberto Coronel Rivas y el actual presidente de los empresarios privados, Carlos Calvo. Siendo cuarto concejal llegó a ser Alcalde de Cochabamba, el apoyo de Condepa fue decisivo entonces.

En 1993 renunció al partido que fundó y cambió de aliado. Ese mismo año ganó las elecciones municipales en Cochabamba, esta vez como candidato del MBL.

En 1995 lo reeligieron una vez más con el MBL. Ese mismo año Manfred Reyes Villa fundó su segundo partido, NFR. Ahora espera llegar a la Presidencia el 30 de junio.

Dijo que su primer cargo político fue el de concejal en Cochabamba, aunque reconoció que fue parte del Comité Político de ADN, en 1989. "Yo me considero nuevo, yo nunca fui diputado, ni senador, ni ministro, ni nada, sólo alcalde", afirmó.

El Capitán fue un alcalde que transitó por nueve partidos. "Correcto", afirma. Reconoció que en 1997 existió un acuerdo preelectoral para ir a la campaña, pero con el triunfo por detrás participó en el gobierno con su hermano Erick, que fue ministro.

## DATOS

- **El Capitán** dijo que durante su campaña electoral gastó $us 2,6 millones aproximadamente.
- **Apostó** a un enclave territorial en Chile para hacer negocios con ese país. Su inclinación va por esta vía.
- **Admitió que pagó** sueldos a periodistas en Cochabamba, por sus servicios como abogados.
- **La línea que divide** la ética de la corrupción, para el Capitán, no es delgada, sino amplia para todos.
- **Tiene bienes** raíces en Miami, EE. UU., desde hace 20 años. Su hermana y madre viven en ese país desde siempre.
- **Condenó el nepotismo** y clientelismo, pero tiene como candidatos a parientes y sus hombres de mayor confianza.

sión. NFR hizo llegar un boletín informativo con el rótulo "Manfred respeta las opciones sexuales de las personas" para aclarar que el candidato a la Presidencia por Nueva Fuerza Republicana respeta la diferencia y que las diversidades que existen en nuestros días) hay que reconocerlas", cuando precisamente dijo lo contrario en el programa de Unitel.

Después de varias evasivas, finalmente el Capitán decidió visitar el programa "Prohibido Mentir", en Santa Cruz.

Frente a cámaras, el Capitán rindió examen sobre su febril carrera política, que se remonta al año 1989. Reconoció que fue militante de la ADN y socio en la megacoalición, con el gobierno de Hugo Banzer, junto al MIR, UCS y Condepa.

Admitió que trabajó políticamente con el MBL y fundó dos partidos: Cambio, Comunidad e Integración, en 1992, y cuatro años después NFR. A pesar de este pasado, reiteró que es un "político nuevo" en el escenario nacional.

La fortuna que tiene fue otra gran interrogante. Dijo que empezó ganando Bs 5.000 con el grado de capitán, hasta llegar a Bs 17.000 como alcalde de Cochabamba, durante 10 años.

"Honesto", así se declaró, y recalcó que su fortuna tiene su origen en su patrimonio familiar y negocios de bienes raíces que promovió con la compañía Maden Internacional, en la cual tuvo como socio a un ciudadano alemán, esposo de su suegra, aliado al que negó públicamente días después reconoció.

Prometió no echar a la calle a empleados de la administración pública, pensar dos veces para dictar un "gasolinazo", y echar mano a los recursos del Fondo de Capitalización Colectiva (FCC) que ha creado la capitalización para reducir el déficit fiscal y aumentar los ingresos para el TGN, si llega al gobierno.

No logró explicar cómo subirá el presupuesto militar y anunció un plan de acción inmediata para salir de la crisis.

Reyes Villa asistió al programa luego de una serie de dubitaciones. En principio había comprometido su participación, pero más tarde revisó su determinación.

Finalmente comunicó que sí asistiría al set de la red Unitel, en la ciudad de Santa Cruz. Ese compromiso fue cumplido y el producto fue entregado anoche a los televidentes de ese sistema nacional.

# Candidato que habló poco y evadió foros

De nueve foros que se hicieron hasta ahora en el país para conocer las propuestas de los candidatos a la Presidencia, sólo seis fueron visitados por Manfred Reyes Villa.

¿Tuvo miedo?, le preguntaron al Capitán en el programa "Prohibido Mentir". No, respondió el candidato. Dijo que prefirió visitar parte del territorio nacional para que la gente conozca su oferta electoral, su mensaje, que vean quién es Manfred Reyes Villa. Además escogimos a qué foros ir, precisó.

Aseguró que su plan de gobierno es serio. Fue preparado por profesionales serios, gente que conoce la realidad nacional. Se ha hecho la oferta viendo las demandas, las posibilidades, señaló. Este plan de gobierno es sinónimo de concertación con la sociedad civil, manifestó.

¿Cómo va a subir el presupuesto de las FF.AA.?, fue otra pregunta que el Capitán no término de contestar con precisión. Se limitó a repetir que habrá una revolución productiva para aumentar los recursos del Estado. Anunció que para esto pondrá en marcha un Plan de Acción Inmediata (PAI), casi similar a un comando militar que tiene el Ejército llamado Grupo de Reacción Inmediata (GAI), "para activar la economía" y revertir el déficit fiscal del 6,5 por ciento. ¿Cómo cubrir ese hueco? La pregunta no mereció respuesta. Lo que ofreció fueron sólo promesas para ejecutar políticas fiscales.

# Alianzas: Con Evo, veremos; con Goni, nunca

NFR ve más próximo al MAS de Evo Morales, la UCS de Johnny Fernández. Goni está lejos de su plan

Manfred Reyes Villa no descartó una alianza postelectoral con el líder cocalero Evo Morales, pero de antemano dijo no a un acuerdo político con el MNR para llegar al gobierno.

"Bueno, yo no conozco el pensamiento filosófico y doctrinario de Evo Morales, lo que hace es defender sus intereses", dijo el Capitán.

¿Lo vería como un aliado importante para su gobierno?, preguntó "Prohibido Mentir" al candidato.

"No sé. La verdad, no sé si está de acuerdo en continuar resolviendo el tema que tanto problema nos ha traído, que tiene que ver con la dignidad. No estamos en contra de la tradición cultural".

¿Aceptaría o no una alianza?, insistieron.

"No tendría por qué decirle no, si es que habría; lo importante es concertar con él (Evo Morales) porque no podemos continuar que sigamos en el circuito del narcotráfico. Yo digo, coca cero, no va; cocaína cero es otra cosa, entonces nos vamos a mantener en esa línea", afirmó.

¿Una alianza con el MNR podría ser viable? "Yo la descarto, sería muy grave, sería el estilo tradicional, que se unen los partidos políticos al calor del interés particular", respondió.

# Promesa: No habrá despidos ni gasolinazo

¿Cómo revertir el déficit fiscal de 6,5 por ciento? Ayer Manfred Reyes Villa prometió que si llega al gobierno no habrá despidos de trabajadores en la administración pública, que el gasolinazo no será una realidad y una espada de Damocles sobre los bolivianos, pero además que echará mano a los recursos del Fondo de Capitalización Colectiva que creó la capitalización de las empresas públicas para generar ingresos frescos para el Tesoro General de la Nación.

Para reducir el déficit fiscal tendrá que bajar el gasto corriente haciendo despidos en la administración pública, que incluye a las FF.AA.; postergar la inversión pública y aumentar el precio de la gasolina. La pregunta es, ¿lo hará?

"No necesito hacer ninguno de aquéllos; ésas son las recetas tradicionales del pasado, gasolinazo, ajustar el cinturón, yo escucho las ofertas de los otros partidos y están en más de lo mismo, eso queremos cambiar", respondió.

"No" despedirá trabajadores "porque sí seguimos haciéndolo como en el pasado, con medidas como el 21060, con la Ley de Capitalización, vamos a seguir engrosando el ejército de los desocupados", prometió.

"Ese expediente fácil del gasolinazo" no será su política, aseguró. ¿Qué hará entonces? Inyectar 500 millones de dólares del fondo que dejó la capitalización para reactivar la economía, anunció.

## RECUENTO

### MacLean va de las minas al oriente

El candidato de ADN a la Presidencia de la República, Ronald MacLean fue proclamado el miércoles por alrededor de 3.000 personas en el centro minero de Llallagua, ubicado en la provincia Bustillo de Potosí, informó la oficina de campaña de ese partido.
El presidenciable adenista reiteró su propuesta de entregar acciones de las empresas capitalizadas por un valor de 500 dólares. Ayer visitó las poblaciones de Warnes y Montero.

### Asofamd hablará de las elecciones

El directorio de la Asociación de Familiares de Detenidos Desaparecidos y Mártires por la Liberación Nacional (Asofamd) convocó para el día de hoy a una conferencia de prensa en la cual anunciará su posición ante las elecciones.

La conferencia de prensa se realizará a las once de la mañana en el auditorio del Sindicato de Trabajadores de la Prensa de La Paz (STPLP), dice un comunicado institucional.

### La Alcaldía de El Alto en la mira

**El Alto / APA**

Los candidatos que compiten con Claudia Paredes, del MIR, hermana del alcalde José Luis Paredes, exigirán a los dirigentes de las organizaciones representativas de El Alto que ejerzan una drástica fiscalización del uso de los recursos ediles. El pedido fue formulado por el candidato del MNR, Jaime Agramont, y del MIP, Roberto de la Cruz, al evidenciar que la Corte Nacional Electoral no tomó en cuenta su denuncia.

### Johnny mostrará "papelitos"

Luego del rechazo del jefe mirista, Jaime Paz Zamora, a debatir con él, el candidato de UCS, Johnny Fernández, anunció que en las siguientes 48 horas revelará con documentos todas las redes de poder e influencias que tienen los partidos políticos tradicionales, entre los que citó al MIR, MNR y NFR.

El ucesista aclaró que esa advertencia no era un chantaje para obligar a Paz Zamora a debatir.

El MIR tomó a risa el desafío de UCS y sostuvo que Fernández debe ir a debatir a Impuestos Internos, en alusión a su millonaria deuda impositiva.

# Sin Censura

## Guerra sucia, al estilo andino

Don Felipe Quispe ha comenzado a hacerle la guerra sucia a Evo Morales en el fuerte mismo del candidato cocalero: Cochabamba.

Resulta que tiene una campaña de *jingles* radiales en la que asegura que el Movimiento Al Socialismo es un partido de *q'aras* y no de indígenas, como aparenta.

Se supone que Quispe y Morales vienen de la misma cuna, pero siempre que tienen oportunidad hablan mal el uno del otro. Habrá que ver cómo actúan en el Parlamento, donde —según todas las encuestas— pueden conformar una numerosa bancada de diputados y senadores.

## Wálter, no te hagas el loco

Y el MAS sorprendió en las pantallas con un *spot* muy original. Simulan una encuesta televisiva con la pregunta del momento: ¿Por quién va a votar? Unos dicen Evo y algún otro MacLean, hasta que se suma al grupo un aparapita loco, desvariado, o como quiera llamarlo. "Yo también voy a votar por Evo", afirma. "Pero éste está loco", dice el identista. "Estaré loco, pero no soy sonso", le refuta.

¿Saben quién actúa de loco? Wálter Chávez, el señor del Juguete Rabioso, a ese que los machitos de Pulso quieren agarrarlo a bofetadas.

# Pregunta Ciudadana

Don Felipe, de llegar al gobierno, ¿ustedes serán capaces de dar solución a los problemas del país?

ROBERTO JARA / MÚSICO

**LA RESPUESTA DEL CANDIDATO**

Sí, vamos a ser capaces de manejar este país desde arriba. Hay que reconstituirlo con nuevas leyes, una legislatura aymara-quechua, no extranjera. Hay que cambiar la Constitución.

GERMÁN CHOQUEHUANCA / DELEGADO DEL MIP ANTE LA CORTE

SI DESEA PREGUNTAR A LOS CANDIDATOS, COMUNÍQUESE CON NOSOTROS A TRAVÉS DEL 2218804, laprensa@laprensa-bolivia.com O VISITE NUESTRAS OFICINAS EN LA CALLE MAYOR LOPERA #230, VILLA FÁTIMA.

## LA FOTOGRAFÍA

FOTO: JOSE LAVAYEN

***CON LOS PARTIDOS EN LOS PIES:*** **los lustrabotas encontraron la forma de alegrar sus tristes cajoncitos. Les pegan los *stickers* de los candidatos con el objetivo de darles color.**

## EL ASCENSOR

**El foro de los periodistas.** *Es el espacio más antiguo que tiene la democracia. Reunirá otra vez a los candidatos para discutir sus propuestas.*

**Goni Sánchez de Lozada.** *Se queja por los ataques de NFR, cuando ése fue el método que empleó su partido durante toda la primera parte de la campaña.*

# La Estrategia

## ¿Por qué el Capitán toma las armas?

Manfred dejó la pasividad que había mantenido durante meses para saltar a la arena del coliseo electoral y enfrentar a sus adversarios con sus propias armas: la *guerra sucia*. También en este último tiempo decidió recurrir a argucias semánticas más duras y expresivas.

Esta estrategia gira sobre tres razones: o teme ser alcanzado por Goni, o está decidido a darle el tiro de gracia, o quiere detener su propia caída.

Me inclino por la última razón. El Capitán intuye que se cae. La mentira sobre el *suegro alemán* lo dejó en la lona. Un militar mentiroso es pasable, pero un candidato a la Presidencia mentiroso es imperdonable. Que se olvide de una ex novia, bueno, pero que se olvide del marido de su suegra, es fatal. Claro, no es delito, pero es pecado, y en este caso pesa más la ética que la ley.

Algo más, un militar que se haga al macho como en tiempos dictatoriales no es para extrañarse; pero un candidato a la Presidencia homofóbico, que dice que los homosexuales son enfermos, es para asustarse.

El Capitán está en problemas. Siente que se cae, entonces no le queda más que atacar para defenderse; no tiene más opción que desenfundar las armas lingüísticas para hacer creer que no es mentiroso. Manfred, finalmente, responde a la estrategia rosada. (Andrés Gómez Vela)